



Základní škola Jana Noháče, Břeclav, Školní 16, příspěvková organizace
Školní 16, Břeclav, 69003
IČ: 60680539, www.zsjananohace.cz

SOUHRNNÁ INFORMACE O HOSPODAŘENÍ za rok 2023

A. ZÁKLADNÍ ÚDAJE O ORGANIZACI

Název školy: Základní škola Jana Noháče, Břeclav, Školní 16, příspěvková organizace
Adresa školy: Školní 1589/16, Břeclav, 69003
IČ: 60680539
Statutární zástupce: Mgr. Marcela Minaříková
Kontakt: 519 371 057, 777 104 959
Email: minarikova@zsjnohace.cz
Web: www.zsjananohace.cz
Zřizovatel: Město Břeclav

Účel zřízení organizace:

- poskytování základního vzdělávání žáků – základní škola
- školská zařízení pro zájmové vzdělávání – školní družina
- zařízení školního stravování - školní jídelna

Organizace poskytuje základní vzdělávání podle školního vzdělávacího programu Sluníčko – škola plná života

Organizační struktura:	viz příloha č. 1		
Počet žáků - škola:	166		
Počet žáků – ŠD:	75		
Počet zaměstnanců:	Pedagogičtí pracovníci:	20	
	Správní zaměstnanci:	8	
Počet strážníků:	139		

B. VYHODNOCENÍ PLNĚNÍ ÚKOLŮ, PRO KTERÉ BYLA ORGANIZACE ZŘÍZENA

Základní škola Jana Noháče, Břeclav, Školní 16, příspěvková organizace plnila v roce 2023 své úkoly v souladu se zřizovací listinou. Zabezpečovala základní vzdělávání v souladu se zákonem 561/2004 Sb., o předškolním, základním, středním, vyšším odborném a jiném vzdělání (školský zákon), ve znění pozdějších úprav a prováděcích předpisů.

V rámci zájmového vzdělávání škola zabezpečovala provoz školní družiny. Dále organizace umožňovala zájmovou činnost, na škole bylo organizováno 5 zájmových kroužků.

V rámci doplňkové činnosti organizace nabízela prostory k pronájmu za účelem zájmových pohybových aktivit.

C. ROZBOR HOSPODAŘENÍ

I. Náklady, výnosy, HV, návrh na rozdělení zlepšeného výsledku hospodaření

Náklady celkem	18 790 410,72 Kč
z toho vybrané	
materiál	1 653 200,80 Kč
energie	472 125,42 Kč
opravy	185 344,98 Kč
služby a ostatní náklady	1 101 231,24 Kč
mzdy včetně odvodů	15 005 748,78 Kč
odpisy a drobný dl. majetek	242 510,70 Kč
Výnosy celkem	18 604 600,72 Kč
z toho vybrané	
dotace MŠMT	14 924 646,00 Kč
provoz	1 915 000,00 Kč
Šablony	162 388,98 Kč
Ostatní výnosy	1 788 375,74 Kč
Hospodářský výsledek činil	372 581,91 Kč

Návrh na rozdělení zlepšeného výsledku hospodaření: (viz příloha č. 3)

- převod do rezervního fondu ve výši 0,- Kč
- převod do fondu odměn ve výši 0,- Kč

II. Čerpání účelových dotací

Provozní dotace	Město Břeclav	1 915 000 Kč
Přímá dotace	MŠMT	14 904 646 Kč

III. Mzdové náklady

Hrubé mzdy:	10 927 105 Kč
OON:	73 766 Kč
Náhrady prac. nesch.	78 384 Kč
SP:	2 675 968 Kč
ZP:	986 121 Kč

Průměrný plat:	
Pedagogičtí pracovníci	45 455 Kč
Nepedagogičtí pracovníci	31 656 Kč
Pracovníci školní jídelny	22 694 Kč
Asistenti pedagoga	27 659 Kč
Vychovatelé v ŠD	28 154 Kč

IV. Komentář k přehledu o plnění rozpočtu

Provoz a činnost ZŠ byla financována jednak zřizovatelem školy, který hradí investiční a provozní náklady – topení, údržba, čisticí prostředky, telefony, služby pošt a peněžních ústavů, DDHM, materiál na opravy, kancelářský a ostatní materiál, cestovné, revize, odvoz odpadu, a jednak MŠMT prostřednictvím Krajského úřadu Jihomoravského kraje, který rozepisuje prostředky na neinvestiční výdaje (platy, odvody a věcné výdaje, vztahující se k základnímu vzdělávání) ve formě závazného rozpočtu školy. Současně škola přijímá úplatu od zákonných zástupců ve výši 150 Kč měsíčně na provoz ŠD.

Plnění rozpočtu probíhalo v souladu se schváleným závazným ukazatelem rozpočtu od zřizovatele, stejně tak byl plněn státní rozpočet v souladu se schváleným rozpočtem a jeho změnami.

V. Péče o spravovaný majetek

Investiční činnost:

V roce 2023 byl pořízen investiční majetek

- Elektrický varný kotel 85-0-R do školní kuchyně 120 462,- Kč

Opravy a udržování – malování třídy a chodby, školní kuchyně a sklepu, opravy ve třídách a školní kuchyni 185 344,98 Kč.

Pořízení majetku:

- nové NTB 49 616,- Kč
- Nová poplachová signalizace 31 700,19 Kč
- Venkovní tabule Ptáci na krmítku 34 460,80 Kč
- Venkovní edukační tabule Dendrofon 28 967,40 Kč
- Soubor map – Podnebné pásy 17 910,- Kč

Celkem 249 265,90 Kč

Inventarizace byla provedena na základě ustanovení zákona č. 563/1991 Sb. o účetnictví, ve znění pozdějších předpisů a vyhlášky 410/2009 Sb, kterou se provádějí některá ustanovení výše uvedeného zákona pro vybrané účetní jednotky, vyhlášky č.270/2010 Sb. o inventarizaci majetku a závazků a Českých účetních standardů pro některé vybrané účetní jednotky, které vedou účetnictví podle vyhlášky č. 410/2009 Sb.

Při provádění inventur bylo postupováno podle plánu inventur, který byl včas zpracován a schválen ředitelkou školy. Pravidelná inventarizace byla provedena v souladu s výše uvedenými předpisy, vnitřní směrnici a plánem inventur. Zjišťování skutečného stavu majetku bylo provedeno přepočtem fyzicky dle místních seznamů. Inventura pokladni hotovosti byla provedena přepočítáním poslední pracovní den kalendářního roku za přítomnosti ředitelky školy a asistentky.

VI. Vyhodnocení přínosu doplňkové činnosti

V rámci doplňkové činnosti škola nabízí prostory k pronájmu za účelem zájmových pohybových aktivit a dále přípravu svačinek. Podrobnosti viz příloha č. 4 – Doplňková činnost dle jednotlivých okruhů.

VII. Peněžní fondy

Tvorba a čerpání peněžních fondů organizace probíhá v souladu se zákonem stanovenými podmínkami. (viz příloha č. 3)

V roce 2023 jsme čerpali:

- Fond FKSP, který se tvořil odvodem 2% z hrubých platů zaměstnanců školy. Čerpání proběhlo dle vnitřní směrnice.
- Fond odměn, který je tvořen ze zlepšeného výsledku hospodaření. Fond nebyl využit.
- Fond rezervní nebyl čerpán.
- Fond investic je tvořen z odpisů. Finance použity na pořízení Varného elektrického kotle do školní kuchyně ve výši 120 462,- Kč

Všechny fondy jsou plně kryté peněžními prostředky na bankovním účtu organizace.

VIII. Pohledávky a závazky

Celkový objem pohledávek k datu 31. 12. 2023 činil 6 784,- Kč. Jedná se o pohledávky z titulu účtování stravného strážníkům za měsíc 12/2023.

Celkový objem závazků ke dni 31. 12. 2021 činil 19 779,- Kč.

Všechny závazky byly v měsíci lednu uhrazeny.

Stav pohledávek a závazků – viz příloha č. 5.

D. SOUHRNNÉ VÝSLEDKY EXTERNÍCH KONTROL

Na škole proběhla v roce v říjnu 2023 kontrola z Okresní správy sociálního zabezpečení v Břeclavi. Všechny kontrolované položky evidence a doklady byly bez závad a v souladu s platnými předpisy.

V květnu 2024 KHS JMK a Státní veterinární správa provedla kontrolu provozu stravovacích služeb. Všechny položky kontroly byly v souladu s požadavky dle předpisů a nebylo zjištěno porušení zásad hygienického chování.

Dále byla v září 2024 provedena kontrola KHS JMK - „Monitoring těžkých kovů v pitné vodě“.

Prověrka účetní závěrky k 31. 12. 2022: prověrku provedla společnost AUDIT-DANĚ, spol.s.r.o. distanční formou prostřednictvím zřizovatele. Závěrka byla schválena bez výhrad.

E. VYHODNOCENÍ PLNĚNÍ POVINNÉHO PODÍLU DLE ZÁKONA Č. 435/2004 SB., O ZAMĚSTNANOSTI, VE ZNĚNÍ POZDĚJŠÍCH PŘEDPISŮ

Podle § 81 příslušného zákona – zaměstnavatelé s více než 25 zaměstnanci v pracovním poměru jsou povinni zaměstnávat osoby se zdravotním postižením ve výši povinného podílu těchto osob na celkovém počtu zaměstnanců zaměstnavatele. Povinný podíl činí 4%.

Průměrný roční přepočtený počet zaměstnanců k 31. 12. 2023 je 22,9644 osob, tudíž nevzniká povinnost plnění povinného podílu dle tohoto zákona.

F. POSKYTOVÁNÍ INFORMACÍ DLE ZÁKONA Č. 106/1999 SB., O SVOBODNÉM PŘÍSTUPU K INFORMACÍM, VE ZNĚNÍ POZDĚJŠÍCH

Celkový počet písemných žádostí o informace:	38
Z toho:	
Hodnocení žáka na žádost OSPOD	2
Dotazníky nebo hodnocení PPP Břeclav, PPP Hodonín	13
Dotazník a hodnocení žáka SPC Brno	2
Kopie katalogového listu žáka při přestupu na jinou školu	21
Žádost o součinnost Policie ČR	0

V Břeclavi 25. 4. 2024

Zpracovala: Mgr. Lenka Soudková
Schválila: Mgr. Marcela Minaříková

ORGANIZAČNÍ STRUKTURA ŠKOLY

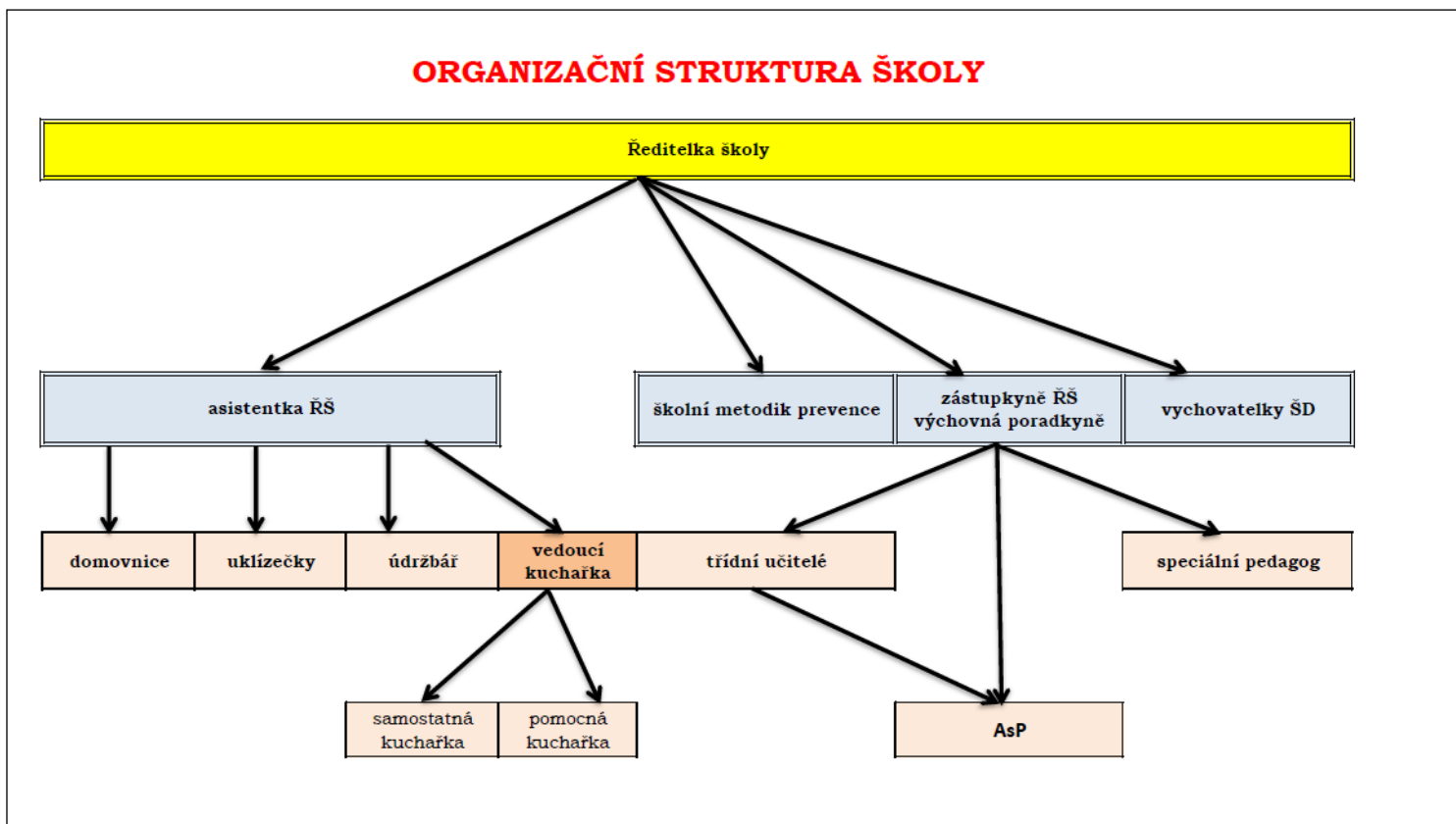

Příloha č.2

Název organizace: Základní škola Jana Noháče, Břeclav, Školní 16, příspěvková organizace

IČ: 60680539

Číslo organizace: 4211

Návrh na rozdělení výsledku hospodaření za rok 2023

			v Kč
Výsledek hospodaření ve schvalovacím řízení			
výsledek hospodaření před zdaněním	- Kč	úhrada ztráty za předchozí léta	- Kč
daňová povinnost	- Kč	převod do rezervního fondu	- Kč
		převod do fondu odměn	- Kč
výsledek hospodaření po zdanění	- Kč	rozdělení VH celkem	- Kč
Pokud je výsledek hospodaření po zdanění záporný (tj. ztráta), zdůvodní organizace, proč ke ztrátě došlo.			
Výsledek hospodaření po zdanění rozdělí příspěvková organizace v tomto pořadí			
1. Pokrytí ztráty za předchozí léta			
2. Převod do fondu rezervního.			
3. Případný převod do fondu odměn. V případě, že příspěvková organizace navrhuje do fondu odměn převést prostředky ve výši nad 20 % zlepšeného výsledku hospodaření, musí připojit písemné zdůvodnění výše navrhovaného převodu.			
V Břeclavi dne 17.04.2024			
Zpracoval: Ing. Markéta Hladká			
Schválil: Mgr. Marcela Minaříková			

Název organizace: Základní škola Jana Noháče, Břeclav, Školní 16, příspěvková organizace
 IČ: 60680539
 Číslo organizace: 4211

**TVORBA A POUŽITÍ PENĚŽNÍCH FONDŮ PŘÍSPĚVKOVÉ ORGANIZACE
 NA ROK 2023**

FOND INVESTIC (416)	tis.Kč
Stav fondu investic k 1. 1. 2023	377 923,00
<i>TVORBA FONDU:</i>	
příděl z odpisů dlouhodobého majetku	51 792,00
investiční příspěvek z rozpočtu zřizovatele	
investiční dotace ze státních fondů	
výnosy z prodeje svěřeného DM	
dary a příspěvky od jiných subjektů	
výnosy z prodeje vlastního majetku PO	
převod z rezervního fondu	0,00
ZDROJE FONDU CELKEM	429 715,00
<i>POUŽITÍ FONDU (přehled dle jednotlivých akcí):</i>	
Elektrický kotol, KE-85-O-R	120 462,00
POUŽITÍ FONDU CELKEM	120 462,00
Stav fondu investic k 31. 12. 2023	309 253,00
Změna stavu za rok 2023	-68 670,00

Doplňující údaje k fondu investic	tis.Kč
Stav běžného účtu fondu investic k 31. 12. 2023 (účet 241 0416)	309 253,00
z toho:	
→Volné zdroje rezervované na použití v následujících letech (např. kumulace zdrojů na akce významnějšího charakteru)	
spolufinancování akcí navržených ke schválení z rozpočtu MSK na reprodukci majetku	
předfinancování výdajů projektů spolufinancovaných s ESF	

FKSP (412)	tis. Kč
Stav FKSP k 1. 1. 2023	191 581,97
<i>TVORBA FONDU:</i>	
zákl. příděl dle vyhl. MF 114/2002 Sb,	220 109,78
náhrada škod a pojistná plnění od pojišťovny k majetku FKSP	
peněžní a jiné dary	
ostatní tvorba fondu	
ZDROJE FONDU CELKEM	411 691,75
<i>POUŽITÍ FONDU:</i>	
stravování	32 850,00
rekreace	68 050,00
kultura, tělovýchova, sport	49 180,00
sociální výpomoci	
peněžní a nepeněžní dary	31 990,00
penzijní připojištění	
úhrada částí pojistného na soukromé životní pojištění	
pořízení majetku	
ostatní použití	63 779,00
POUŽITÍ FONDU CELKEM	245 849,00
Stav FKSP k 31. 12. 2023	165 842,75
z toho finančně kryto:	165 842,75
Změna stavu za rok 2023	-25 739,22

REZERVNÍ FOND (413) ze zlepšeného výsledku hospodaření	tis.Kč
Stav rezervního fondu k 1. 1. 2023	208 098,76
<i>TVORBA FONDU:</i>	
zlepšený výsledek hospodaření	202 567,72
ZDROJE FONDU CELKEM	410 666,48
<i>POUŽITÍ FONDU:</i>	
úhrada zhoršeného výsledku hospodaření	0,00
úhrada sankcí	0,00
posílení investičního fondu se souhlasem zřizovatele	0,00
náklady	151 261,41
ostatní čerpání fondu	
POUŽITÍ FONDU CELKEM	151 261,41
Stav rezervního fondu k 31. 12. 2023	259 405,07
z toho finančně kryto:	
Změna stavu za rok 2023	51 306,31

REZERVNÍ FOND (414) z ostatních titulů	tis.Kč
Stav rezervního fondu k 1. 1. 2023	212 327,12
<i>TVORBA FONDU:</i>	
nespotřebované dotace z rozpočtu EU	0,00
nespotřebované dotace z mezinárodních smluv	684 019,52
peněžní dary účelové	0,00
peněžní dary neúčelové	0,00
ostatní tvorba	0,00
ZDROJE FONDU CELKEM	896 346,64
<i>POUŽITÍ FONDU:</i>	
úhrada zhoršeného výsledku hospodaření	0,00
úhrada sankcí	0,00
posílení investičního fondu se souhlasem zřizovatele	0,00
překlenutí časového nesouladu mezi výnosy a náklady (414 064x)	0,00
čerpání darů	13 610,00
čerpání dotací EU a mezinárodní smlouvy	13 882,50
čerpání k dalšímu rozvoji své činnosti	
ostatní čerpání fondu	
POUŽITÍ FONDU CELKEM	27 492,50
Stav rezervního fondu k 31. 12. 2023	868 854,14
z toho finančně kryto:	868 854,14
Změna stavu za rok 2023	656 527,02

FOND ODMĚN (411)	tis.Kč
Stav fondu odměn k 1. 1. 2023	75 355,00
<i>TVORBA FONDU:</i>	
příděl ze zlepšeného výsledku hospodaření	40 000,00
ZDROJE FONDU CELKEM	115 355,00
<i>POUŽITÍ FONDU:</i>	
použití fondu na překročení limitu prostředků na platy	
na odměny	0,00
POUŽITÍ FONDU CELKEM	0,00
Stav fondu odměn k 31. 12. 2023	115 355,00
z toho finančně kryto:	
Změna stavu za rok 2023	40 000,00

Poznámka
 Tyto tabulky mají vazbu na účty fondů. V případě, že fondy nejsou finančně kryty, uveďte očekávanou výši finančního krytí k 31. 12. 20xx včetně zdůvodnění.

Fondy jsou k 31.12.2023 plně finančně kryty

Zpracoval: Ing. Markéta Hladká
 Dne 17.4.2024

Schválil: Mgr. Marcela Minaříková

Název organizace: Základní škola Jana Noháče, Břeclav, Školní 16, |
 IČ: 60680539
 Číslo organizace: 4211

Doplňková činnost dle jednotlivých okruhů

Okruhy doplňkové činnosti dle zřizovací listiny	Výnosy k 31.12.2023	Náklady k 31.12.2023	Daň z příjmů (účet 591)	Dodatečné odvody daně z příjmů (účet 595)	Hospodářský výsledek po zdanění k 31.12.2023
Svačinky	149 260,00	136 484,25	0,00	0,00	12 775,75
Pronájem tělocvičny	36 550,00	11 698,61	0,00	0,00	24 851,39
					0,00
					0,00
					0,00
					0,00
					0,00
					0,00
					0,00
					0,00
					0,00
					0,00
					0,00
					0,00
					0,00
					0,00
					0,00
Doplňková činnost organizace celkem	185 810,00	148 182,86	0,00	0,00	37 627,14

Zpracoval: Ing. Markéta Hladká, dne 17.4.2024

Schválil: Mgr. Marcela Minaříková

Příloha č. 5

Název organizace: Základní škola Jana Noháče, Břeclav, Školní 16, příspěvková organizace

Číslo: 60680539

Číslo organizace: 4211

STAV POHLEDÁVEK A ZÁVAZKŮ PO LHŮTĚ SPLATNOSTI

POHLEDÁVKY PO LHŮTĚ SPLATNOSTI

Členění		Rok 2022	Rok 2023	Rozdíl	
		předchozí	hodnocený		
Pohledávky celkem		0,00	0,00	0,00	
z toho	Po lhůtě splatnosti	0,00	0,00	0,00	
	v tom	do 30 dnů	0,00	0,00	0,00
		do 60 dnů	0,00	0,00	0,00
		do 90 dnů	0,00	0,00	0,00
		do 1 roku			0,00
		do 3 let			0,00
		starší 3 let			0,00
	V soudním nebo exekučním řízení vymáháno				0,00
Částka vymožená soudně nebo v exekučním řízení v daném roce				0,00	
Pohledávky evidované v podrozvahové evidenci				0,00	

SOUPIS POHLEDÁVEK PO LHŮTĚ SPLATNOSTI STARŠÍCH NEŽ 1 ROK *

Datum vzniku pohledávky	Přesná identifikace dlužníka	Částka	Druh pohledávky	Stav vymáhání

ZÁVAZKY PO LHŮTĚ SPLATNOSTI

Členění		Rok 2022	Rok 2023	Rozdíl	
		předchozí	hodnocený		
Závazky celkem		18 179,38	19 779,00	1 599,62	
z toho	Po lhůtě splatnosti			0,00	
	v tom	do 30 dnů	0,00	0,00	0,00
		do 60 dnů	0,00	0,00	0,00
		do 90 dnů	0,00	0,00	0,00
		do 1 roku	0,00	0,00	0,00
		do 3 let	0,00	0,00	0,00
		starší 3 let	0,00	0,00	0,00

SOUPIS ZÁVAZKŮ PO LHŮTĚ SPLATNOSTI STARŠÍCH NEŽ 1 ROK*

Datum vzniku závazku	Přesná identifikace věřitele	Částka	Druh závazku	Stav

Zpracoval: Ing. Markéta Hladká, dne 17.4.2024

Schválil: Mgr. Marcela Minaříková

